ETAPA DE IARNĂ A „DACIADEI" OFERĂ LARGI POSIBILITĂȚI DE PRACTICARE A EXERCIȚIILOR FIZICE ȘI SPORTURILOR PE ZĂPADĂ

În mod tradițional abia începutul sezonului competițional în aer liber conferea strălucire activității sportive de performanță. Bilanțul lunii ianuarie și perspectiva celorlalte două luni ale primului trimestru 1981 ne obligă să revizuim acest „clișeu".

Datorită avîntului stîrnit de întrecerile competiției naționale **„Daciada"**, aflată acum la cea de a doua ediție, **înregistrăm un foarte frumos început de sezon pentru sporturile de iarnă, cu un program amplu, permițînd VALORIFICAREA DEPLINĂ A TUTUROR VALENȚELOR unei activități binefăcătoare.**

Care ar fi aceste valențe? Cele mai importante ni se par, în ordine:

- **posibilitatea de a fructifica, prin selecție și promovare în secțiile de performanță, elementele talentate** răsărite în decursul sezoanelor în cadrul competițiilor de masă, propulsîndu-le spre rezultate superioare;
- **relansarea,** pe această cale firească (dar nu îndestul încercată pînă acum) a **unor frumoase ramuri sportive hibernale,** deschizîndu-le căile spre concurența cu elita mondială, mai ales în perspectiva (mult mai apropiată decît ni se pare) a Jocurilor Olimpice de iarnă de la Sarajevo, din 1984;
- **desfășurarea unei largi și eficente campanii de propagandă pentru practicarea sporturilor de iarnă** (de la patinaj la schi și săniuș), ca o parte componentă importantă a acțiunilor de popularizare a mișcării sportive, a exercițiilor fizice în rîndurile copiilor, ale școlarilor, ale oamenilor muncii de toate vîrstele.

Cu această din urmă posibilitate abordăm încă o fațetă însemnată a marii mișcări sportive reunite sub genericul „Daciadei". **Competiția aceasta polisportivă nu și-ar face în întregime datoria –** ca mobilizatoare a maselor în întrecerea sportivă – **dacă nu ar alia, la fiecare concurs, și ideea de mișcare în aer liber, deci convingerea că actul sportiv** – oricît de simplu, chiar și o promenadă pe schiuri, chiar și un tur de patinoar pe patine – **este un neprețuit avantaj pentru viața omului modern.**

Astfel concepute, competițiile „Daciadei" de iarnă își urmează cursul, chemînd mase tot mai largi la sport și arătîndu-le calea spre împlinirile în performanță!

În paginile de față se regăsesc cîteva gînduri după primele finale și înaintea altora, un „vernisaj" al largii palete pe care se înscriu cele 8 centre-gazdă ale competiției.

Victor BĂNCIULESCU

TINERII BIATLONIȘTI POT FACE SALTUL SPRE PERFORMANȚĂ

Finalele celei de a II-a ediții — de iarnă — a marii competiții naționale „Daciada" în sportul de performanță au debutat mai mult decît promițător. Cînd afirmăm aceasta acum, ne referim la disputele finale ale biatloniștilor juniori și seniori cărora titlurile de **CAMPIONI ai „Daciadei" și ai țării** le-au încununat eforturile unui an de muncă, de aspirații și satisfacții.

Nu există dovadă mai bună a eficicacității unei mari competiții polisportive decît rezultatele firești, trecerea talentelor **prin întreceri de masă** înspre aria performanței. Iată un exemplu edificator de valorificare a bogatelor resurse naturale ale tineretului nostru sportiv: **Gheorghe Berdar** — originar de pe meleaguri moldovene — a cucerit la ediția trecută titlul de campion de biatlon în cadrul întrecerilor de masă. Acum, acest sportiv talentat, descoperit la ediția de masă a „Daciadei", a devenit campion național cu echipa de ștafetă a Asociației sportive Armata Brașov, iar în cursa individuală pe 10 km. a juniorilor mari, a ratat titlul doar pentru... 13 secunde! Iată deci legătura indisolubilă, filiera prin care **întrecerile de masă facilitează descoperirea și formarea tinerilor dotați pentru sportul de performanță.**

Vorbind despre finalele **„Daciadei" și ale campionatelor naționale de biatlon** trebuie spus că disputele din Poiana Brașov au adus la startul diferitelor probe tot ceea ce are mai bun biatlonul nostru la această oră. Actuala ediție a confirmat din nou că această ramură a sporturilor de iarnă poate reveni în prim-planul competițiilor de anvergură.

„Floarea rară" care este **Gheorghe Gîrniță,** învingător în două probe (20 km individual și ștafeta de 4×7,5 km seniori) și ocupînd locul secund la 10 km, a demonstrat — dacă mai era nevoie — că biatlonul este un sport care cere răbdare, perseverență că îmbinarea alergării pe schiuri în tempo viu cu precizia tragerii în poligon nu stă la voia întîmplării, că doar munca continuă, conștiincioasă, dă roadele așteptate. Dealtfel sportivii de la Dinamo Brașov au dominat clar întrecerile seniorilor, primii 6 clasați în ambele probe individuale fiind sportivii dinamoviști (doar ordinea schimbîndu-se de la o cursă la alta).

Lucruri îmbucurătoare se pot spune despre juniori. Printre juniorii mici avem cîteva talente autentice. La ei alergarea pe schiuri este destul de bună și, mai ales, surprinzător pentru această vîrstă, **se constată o precizie remarcabilă la tir.** Sportivi ca **Janoș Nagy** (campion în cursa juniorilor mici pe distanța de 7,5 km),

Mihai Barbu, *cîștigătorul probei individuale de biatlon a juniorilor mari*

Sandor Csedö, Imre Lestyen din Miercurea Ciuc, **Liviu Becea** (campion în proba de 12 km) de la Dinamo Brașov, **Marian Cioacă** și **Ioan Giurgi** de la A.S.A. Brașov — toți juniori mici — **au mari șanse de a ajunge, prin stăruitoare antrenamente, sportivi de valoare.**

Cîteva cuvinte frumoase și despre juniorii mari, spre care se îndreaptă atenția principală a antrenorilor și specialiștilor (mai ales a celor de la A.S.A.). Tocmai ei au arătat, la Poiana Brașov, că **biatlonul românesc are posibilitatea de a ieși din impas, că are rezervele necesare unei relansări. Gheorghe Berdar, Laszlo Nagy, Mihai Barbu, Iosif Luțea, Petre Dobrean** (toți de la A.S.A.), **Vasile Magda, Moise Stoian, Gheorghe Sumedrea** (Dinamo) sînt tineri cu perspective clare de progres, care printr-o muncă atentă, perseverentă, cu accent deosebit pe tragerile în poligon — determinante în stabilirea ierarhiilor în orice competiție de amploare, cum sînt Jocurile Olimpice sau campionatele mondiale — pot obține în scurtă vreme performanțe deosebite.

Nu putem încheia aceste succinte aprecieri fără a aminti și pe cei ce se ocupă de pregătirea acestor tineri dornici de afirmare, cei care zi de zi nu precupețesc nici un efort pentru readucerea biatlonului în rîndul sporturilor fruntașe: M. Stuparu, C. Carabela, C. Arghiropol (A.S.A.), **Șt. Borbat, A. Gîrbacea** (Miercurea Ciuc), **I. Pața** (Vatra Dornei) ș.a.

Paul IOVAN

PUTERNIC STIMULENT PENTRU DEZVOLTAREA SPORTULUI SANIEI

SINAIA, 30 (prin telefon). Finalele „Daciadei" și ale campionatelor naționale de sanie, disputate timp de două zile la Sinaia, au însemnat o frumoasă reușită tehnică și organizatorică. S-au înregistrat timpi incomparabili mai buni decît cei realizați în ultimii doi ani, la aceleași probe. Succesul organizatoric s-a datorat măsurilor operative luate de C.J.E.F.S. Prahova, C.S.O. Sinaia și federația de specialitate, astfel că urmările căderilor abundente de zăpadă au fost minime. Din păcate, însă, timpul neprielnic nu a îngăduit decît cîtorva spectatori mai temerari să se aventureze în jurul pîrtiei, la locul coborîrilor...

Carmen Popovici (I.E.F.S. București) a reușit să-și apere titlul de campioană cucerit în 1979. Ea este studentă la I.E.F.S., în anul IV (de specializare) și, după cum ne-a declarat antrenorul ei, prof. Stelian Stroe, se numără printre fruntașele institutului și la învățătură. Avînd curaj, dar și reflexe bune, Carmen atacă sinuozitățile pîrtiei cu elan, fără însă a risca prea mult.

Campionul seniorilor, **Ion Apostol** (A.S.A. Brașov), ca și campionii de la dublu **D. Comșa — C. Răducan** (C.S.Ș. și, respectiv, C.S.O. Sinaia) deși concurenți cunoscuți, se află acum la primul lor mare succes pe plan național și, după cum ne-au declarat, toți trei intenționează să-și continue pregătirile în același ritm, astfel încît victoriile reușite la actuala ediție a „Daciadei" și a campionatelor naționale să nu rămînă singulare.

Din discuțiile purtate cu sportivii și antrenorii prezenți la Sinaia a reieșit că actualele finale ale „Daciadei" au constituit **un puternic stimulent pentru dezvoltarea acestui sport.** Prof. Ion Miron, antrenor la C.S.Ș. Vatra Dornei, ne mărturisea, de pildă, că lansarea sportului saniei la Vatra Dornei a făcut-o tot „Daciada", mai precis succesul din 1979 înregistrat în cadrul „Daciadei" pionierești, cînd tînărul Gigel Casian a urcat prima treaptă a podiumului la finalele de la Miercurea Ciuc. Victoria dorneanului a determinat accelerarea lucrărilor de modernizare a pîrtiei speciale din Vatra Dornei. Aici, sportivii s-au putut pregăti în voie pentru ediția din acest an a „Daciadei" de iarnă. Astfel că, în numai doi ani de practicare a sportului saniei, Vatra Dornei s-a impus pe plan național, fapt concretizat și prin titlul de campioană națională obținut în 1980, la junioare, prin Gabriela Haja.

În concluzie, se constată că **progresul disciplinei saniei este direct legat de succesele marii competiții polisportive naționale „Daciada".**

Gheorghe ȘTEFĂNESCU

FINALELE SPRINTERILOR GHEȚII

La Miercurea Ciuc continuă concursurile de patinaj viteză.

Astăzi și mîine va avea loc, aici, competiția de vîrf a tinerilor viteziști: **finalele „Daciadei" și ale campionatelor republicane rezervate juniorilor.** Și-au anunțat participarea patinatori din Brașov, Ploiești, Cluj-Napoca, Sibiu, Constanța, București, Miercurea Ciuc și alte centre. Printre favoriți se numără clujenii **Mihaela Timiș, Simona Todoruț, Carol Lang,** brașovenii **Gabriela Voina, Daniel Csata,** localnicii **Imre Mikloș, Csaba Adorjan,** bucureșteanul **Orlando Cristea,** ploieșteanul **Marian Țigău** ș.a., unii dintre aceștia obișnuindu-ne la fiecare concurs cu rezultate care constituie noi recorduri naționale la categoriile respective de participare. În program figurează probele de 500, 1000, 1500 și 3000 m la fete, 500, 1500 3000 și 5000 m la băieți.

Noile întreceri sînt menite nu numai să desemneze pe cei mai tineri campioni ai „Daciadei", ci și să evidențieze talentele capabile de un progres net și rapid, în vederea promovării lor în loturile de speranțe, cele prevăzute a urma un program

Clujeanca Simona Todoruț *(15 ani) a reușit să modifice recordurile de junioare I și II aproape la toate concursurile din actualul sezon, pe patinoarul harghitean.*

Foto: Șándor SZAKÁCS (Miercurea Ciuc)

stăruitor de pregătire pentru Jocurile Olimpice de iarnă de la Sarajevo, în 1984.

OPT CENTRE DE SPORTURI DE IARNĂ ÎN AȘTEPTAREA PERFORMERILOR „DACIADEI"

Finalele competițiilor de performanță ale „Daciadei" de iarnă marchează pe harta țării nu mai puțin de **8 centre,** desemnate a fi gazdele celor mai buni practicanți ai sporturilor hibernale. Toate aceste centre, pregătite să-și primească oaspeții, pulsează de activitate, atenția majoră acordîndu-se problemelor organizatorice, tehnice și de propagandă. La sfîrșitul sezonului alb, 8 centre vor avea înscrise pe răbojul lor numele noilor campioni ai „Daciadei", numele noilor campioni naționali.

SINAIA — sanie și bob

Începînd de la sfîrșitul lunii ianuarie, „Perla Carpaților", **Sinaia,** pitoreasca stațiune montană de pe Valea Prahovei, găzduiește timp de mai bine de o lună de zile finalele pe țară

Fulgerătorul pasaj al boburilor pe jgheabul de gheață de pe muntele Furnica, acolo unde se adună oaspeții stațiunii Sinaia

ale „Daciadei" de performanță la două dintre disciplinele sporturilor de iarnă: SANIE și BOB. Pîrtia de pe „Furnica" a fost pregătită pînă în cele mai mici amănunte în vederea importantelor dispute. Astfel, au fost substanțial îmbunătățite instalațiile telefonice, de radio-amplificare și cronometraj de pe întreg parcursul pîrtiei, au fost asigurate locuri speciale pentru vizionarea de către spectatori a coborîrilor, ca și pentru festivitățile de premiere a laureaților. Dealtfel, primii campioni ai prestigioasei întreceri au putut fi aplaudați, la Sinaia, în zilele de 28 și 29 ianuarie, date cînd au avut loc finalele „Daciadei" la **sanie seniori.** Iată acum și programul celorlalte finale: 14—15 februarie — **bob seniori** (2 persoane); 21—22 februarie — **bob seniori** (4 persoane); 24—25 februarie — **bob juniori** (2 persoane); 28 februarie — 1 martie — **bob juniori** (4 persoane); 28 februarie — 1 martie — **sanie juniori.**

VALEA STRÎMBĂ — sărituri cu schiurile

Amenajată cu ani în urmă, de către sătenii din **Valea Strîmbă** (comună situată la aproximativ 6 km de la Gheorgheni), TRAMBULINA DE SĂRITURI din această așezare harghiteană a fost complet reamenajată în vederea finalei pe țară a „Daciadei" de performanță pentru juniori, programată să se desfășoare între 6 și 8 februarie. S-a refăcut pista de elan, s-a lărgit și prelungit terenul de aterizare și s-a construit un nou turn de arbitraj. De asemenea, și cabana, la parterul căreia se află vestiarele sportivilor, a fost pusă la punct, o parte dintre finaliști urmînd a fi găzduiți chiar aici. În urma îmbunătățirilor aduse, trambulina permite în acest moment să se obțină de pe ea sărituri de peste 75 m.

MIERCUREA CIUC — patinaj viteză

Pista betonată de PATINAJ-VITEZĂ din **Miercurea Ciuc,** de dimensiuni olimpice, pe care se vor desfășura întrecerile finale ale „Daciadei" de performanță rezervate juniorilor (31 ianuarie — 1 februarie) și seniorilor (14—15 februarie) și-a schimbat înfățișarea. În cele două turnante s-au montat 200 de panouri, colorate în roșu și gri, confecționate din material plastic și burete, pentru protecția concurenților în turnante. S-au terminat lucrările de instalație pentru nocturnă, constînd din două turnuri metalice de iluminat. Imediat lîngă inelul de gheață a apărut [illegible] mică tribună și de asemenea 6 rulote care au fost transformate în vestiare încălzite pentru participanții la importantele întreceri. O noutate a pistei de concurs de la Miercurea Ciuc o reprezintă și împrejmuirea acesteia, pe o lungime de 500 m, cu un frumos gard metalic. În ceea ce privește gheața, aceasta va fi pregătită de un grup de antrenori, sub îndrumarea cunoscutului tehnician ing. Dan Lăzărescu. În acest scop, un autoturism de teren a fost transformat în mașină de făcut gheață.

BUCUREȘTI — patinaj artistic și hochei

Ultima decadă a lunii februarie și, în continuare, prima zi a lunii martie vor reprezenta pentru amatorii de sporturi de iarnă bucureșteni prilejul de a asista la desfășurarea a două mari competiții sportive: finalele „Daciadei" de performanță la PATINAJ ARTISTIC și HOCHEI PE GHEAȚĂ. Patinatorii își vor desemna campionii între 26 și 28 februarie, iar hocheiștii în zilele de 28 februarie și 1 martie, disputele urmînd să fie găzduite de **patinoarul acoperit „23 August".** La patinaj au fost, încă de pe acum, delegați să oficieze arbitri internaționali, solicitați deseori să acorde note la numeroase concursuri de talie europeană. La patinoar au fost puse la punct stația de amplificare, vestiarele, totul fiind pregătit pentru o cît mai bună desfășurare a întrecerilor. **Hocheiștii își vor începe de fapt întrecerile la 12 februarie, la Miercurea Ciuc — juniorii și la 22 februarie, la Galați — seniorii.** Este vorba de fazele preliminare ale competiției, care vor desemna finaliștii invitați să joace meciurile pentru locurile 1—2, la București. Este interesant de menționat că la hochei, cele 6 formații, din rîndurile cărora vor fi selecționate **finalistele,** sînt de fapt reprezentative de orașe și chiar de județ. Astfel, echipa Bucureștiului va fi alcătuită din cei mai buni jucători de la Dinamo, Steaua și A.S.E. București, cea de la Harghita din jucători de la C.S.M. și Liceul din Miercurea Ciuc și de asemenea din Gheorgheni și Odorhei etc.

VATRA DORNEI — schi fond

Stațiunea balneo-climaterică **Vatra Dornei.** Zăpadă pretutindeni, deci și pe pîrtiile de schi ce vor găzdui la sfîrșitul lunii februarie (28 februarie — 1 martie) finalele „Daciadei" de performanță la **schi-fond** pentru copii. Pregătirile pentru apropiatul eveniment, firește, au început și organizatorii locali sînt optimiști. „De curînd am celebrat la noi deschiderea sezonului de sanie, prin inaugurarea pîrtiei de pe Dealul Negru — ne-a spus Pavel Chirilus, prim-vicepreședinte al C.O.E.F.S. Vatra Dornei. S-a apreciat că această competiție a fost reușită iar faptul ne-a stimulat. Dorind ca finalele de schi-fond din cadrul «Daciadei» să se bucure de aceleași aprecieri, vom lua toate măsurile. S-a decis ca întrecerile pentru copii să se desfășoare pe pîrtia de pe Dealul Runc, cu un grad mai mic de dificultate".

POIANA BRAȘOV — biatlon și schi alpin

Județului Brașov i s-a rezervat cinstea de a inaugura suita de finale ale „Daciadei" de performanță. După cum este cunoscut, biatloniștii și-au și desemnat primii campioni, în prezent efectuîndu-se la **Poiana Brașov** intense pregătiri pentru găzduirea finalei „Daciadei" de performanță și a campionatului național la SCHI ALPIN. Această frumoasă ramură a schiului își va disputa finalele între 3 și 7 februarie — seniorii, între 23 și 27 februarie — juniorii. **Pîrtiile „Sub teleferic"** și **„Sulinar"**, ca și **pîrtia Lupului** — pe care vor avea loc coborîrile — au fost curățate, în jurul celei din urmă urmînd să se monteze, într-o anumită porțiune, considerată drept dificilă, o plasă de sîrmă, de protecție, pentru preîntîmpinarea eventualelor răsturnări. Concurenților finaliști la probele de schi alpin li s-au pregătit nu numai condiții excelente de concurs, dar și un cadru adecvat, sărbătoresc, care le va face staționarea în Poiana Brașov cît mai plăcută.

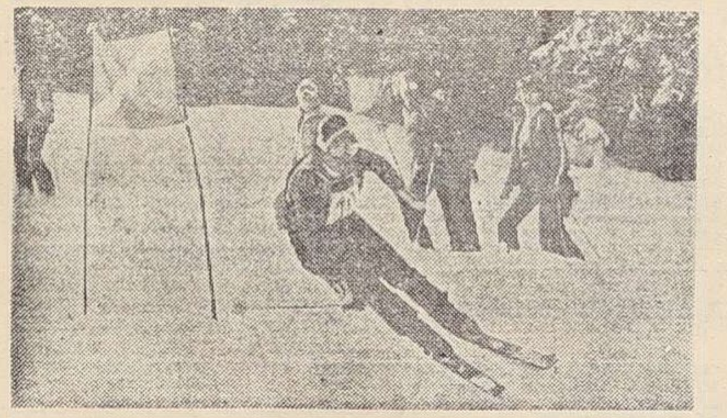

În masivul Postăvar, pe Pîrtia Lupului, cursele de schi alpin oferă un frumos spectacol sportiv

Fotografii de: Dragoș NEAGU

PĂLTINIȘ — schi fond

Pe pîrtiile din munții Cibinului, acolo unde se află una dintre cele mai frumoase stațiuni montane ale țării, **Păltiniș — Sibiu,** vor avea loc anul acesta cîteva importante competiții de schi. Dintre acestea se remarcă finalele „Daciadei" la SCHI-FOND pentru juniori (15—17 februarie) și seniori (9—11 martie). Cum s-au pregătit gazdele pentru buna desfășurare a întrecerilor, am aflat de la tov. Viorel Hîrțău, secretar al C.J.E.F.S. Sibiu: „Sîntem bucuroși că ni s-a oferit organizarea finalelor «Daciadei» la schi-fond juniori și seniori. Am luat toate măsurile pentru ca întrecerile să se dispute în cele mai bune condiții. Pentru participanți au fost repartizate locurile de găzduire, iar în timpul competițiilor vom încerca să organizăm pentru concurenți și concurente spectacole și seri culturale, vizionări de filme etc. Deci, Sibiul îi așteaptă cu brațele deschise pe participanții la finalele «Daciadei».

BORȘA — sărituri cu schiurile

În actualul sezon de iarnă, pe TRMBULINA de la **Borșa** se vor desfășura numeroase competiții de **sărituri cu schiurile.** Trambulina din localitate, singura competitivă pe plan internațional, a beneficiat în vară de numeroase lucrări de reparații și întreținere. Avînd în vedere că în acest an, la începutul lunii martie, vor avea loc aci importante concursuri de sărituri, la 8 martie urmînd să se acorde primul titlu de campion al „Daciadei" la seniori, l-am rugat pe tov. Ioan Pop, vicepreședinte al C.J.E.F.S. Maramureș, să ne spună cum s-au pregătit organizatorii pentru importantul eveniment. „La noi s-au mai desfășurat concursuri de amploare. Am știut din vreme despre aceste finale ale »Daciadei». Trambulina de la Borșa a fost verificată încă din vară cu multă atenție, iar acum se prezintă în condiții excelente de concurs, fiind capabilă să suporte sărituri în jur de 90—100 m. Concurenților li se vor asigura condiții excelente de cazare și concurs".

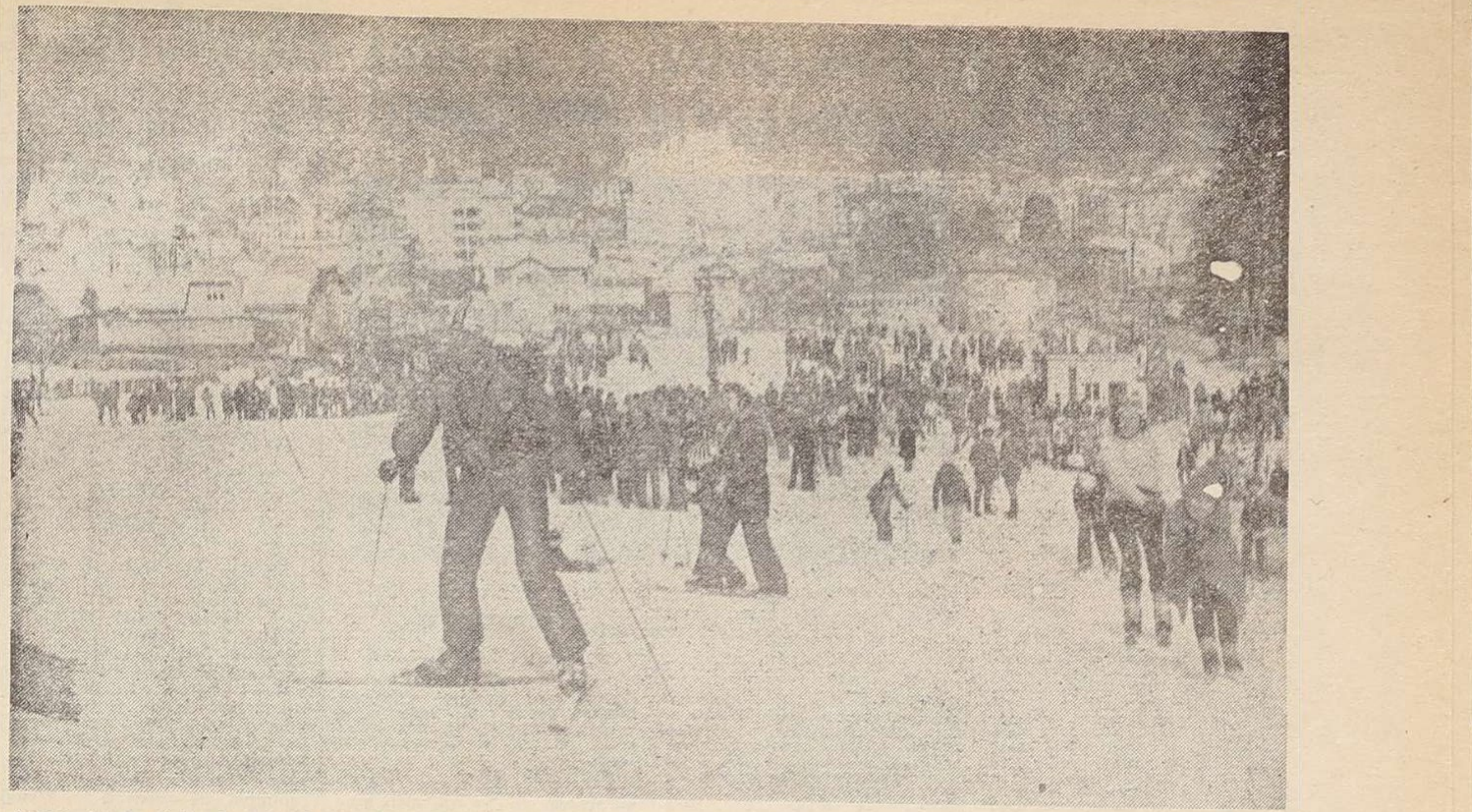

Aspect de pe pîrtia de schi de la Vatra Dornei, *deosebit de solicitată în fiecare iarnă, pentru calitățile ei și pentru abundența zăpezii pe toată durata sezonului alb.*

MII DE CONCURENȚI LA STARTUL ÎNTRECERILOR DE MASĂ

De pe întreg cuprinsul țării ne sosesc vești despre entuziastele întreceri organizate în cadrul ediției de iarnă a marii competiții sportive naționale „DACIADA", despre concursurile — cu sute și sute de competitori la start — ce vor avea loc la sfîrșitul acestei săptămîni. Iată cîteva relatări de la corespondenții noștri:

- Mîine, în decorul de basm al Semenicului, cei mai buni schiori din județul Caraș-Severin se vor alinia la startul unei îndrăgite competiții de masă organizată în cadrul „Daciadei". Este vorba de faza județeană a **„Cupei U.G.S.R."** la schi alpin și fond, întrecere la care și-au anunțat participarea tineri și tinere de la **Combinatul de prelucrare a lemnului, Întreprinderea Mecanică și Șantierul naval din orașul Drobeta Tr. Severin,** de la **Industria textilă Cazane — Orșova, Armătura Strehaia** s.a.
- În mai multe localități din județul Vîlcea, duminică 1 februarie, se vor organiza ample acțiuni sportive sub genericul **„Daciadei"** albe, avînd în program — îndeosebi — întreceri de săniuș. La Malul Alb se vor întîlni elevii din școlile municipiului, sub conducerea profesorilor de educație fizică. În comuna Seaca, de lîngă Călimănești, pe dealul „La Trepte", de la Horezu, sau pe „Dealul Viilor", de la Drăgășani, duminică va fi, de asemenea, **„Ziua săniușului".** Amatorii de schi vor participa și ei la întrecerile etapei de masă a „Daciadei" de iarnă.
- În cadrul **„Daciadei",** în Bucegi, în organizarea Inspectoratului județean școlar și a C.J.E.F.S. Dîmbovița s-a disputat un interesant concurs de schi cu participanți din toate școlile generale. Cei mai buni concurenți remarcați în această frumoasă întrecere: **Cristina Ștefănescu** (Școala generală Văleni — Dîmbovița), **Silviu Dinu** (Pucioasa), la schi fond; **Ioana Predatu** (Pucioasa), **Sorin Marina** (Șc. gen. nr. 6 Tîrgoviște) — cel mai tînăr participant la schi alpin. Merită remarcată contribuția deosebită adusă la reușita acestei acțiuni de către profesorii **Liviu Abramescu** (Pucioasa), **Doru Diaconescu** (Brănești), **Sonia Bohmăreanu** (Văleni) s.a.

FESTIVALUL SPORTULUI DE IARNĂ SUCEVEAN

La Cîmpulung Moldovenesc va avea loc, astăzi și mîine, Festivalul sportului de iarnă, o amplă manifestare sportivă de masă la disciplinele de sezon devenită tradițională în județul Suceava. Peste 4000 de concurenți din orașele și satele sucevene se vor întrece în finalele pe județ ale etapei de iarnă a marii competiții polisportive naționale „Daciada", la schi fond și alpin, biatlon, sanie, patinaj viteză, hochei pe gheață, șah, tenis de masă, tir și popice. Aflat la cea de a X-a ediție, dar cunoscînd adevărata strălucire, atestată de amploare crescîndă, ca număr de participanți și ramuri de sport, odată cu lansarea „Daciadei", Festivalul sportului de iarnă din județul Suceava se vrea, de la an la an, o tot mai convingătoare demonstrație a dezvoltării sportului de masă din acest județ.

După cum sîntem informați, importante forțe organizatorice ale județului s-au unit, îndeosebi acum, pentru a asigura succesul Festivalului sportului de iarnă de la Cîmpulung Moldovenesc: pionierii,

Întreceri tradiționale de săniuțe pe dealul Runc, de lîngă Cîmpulung Moldovenesc

Foto: Ion MÎNDRESCU (Suceava)

sindicatele, învățămîntul, U.T.C., U.J.C.M., C.J.E.F.S. ș.a., adică toate organele și organizațiile județene cu răspunderi și atribuții în mișcarea sportivă.

UN ORAȘ MIC CU FRUMOASE REALIZĂRI

... *Am fost în vară la* Mizil, *cînd micul orășel fusese gazda „Festivalului sportului feminin prahovean", și am plecat cu amintirile unei entuziaste manifestări și ale unei organizări fără reproș.*

...Miercuri, la plenara C.J.E.F.S. Prahova, în materialul prezentat cu ocazia analizei activității sportive pe 1980, am regăsit Mizilul pe lista orașelor cu o frumoasă activitate sportivă de masă.

...A doua zi, joi, pe o vreme aspră, cu viscol puternic, însoțit de harnicul și priceputul activist sportiv Mihai Piroșca, *prim-vicepreședinte al C.O.E.F.S., și de* Tudor Gheorghe, *activist sportiv obștesc, am fost prin asociațiile sportive și ne-am convins că laudele la adresa organului sportiv din Mizil, a oamenilor care sprijină această activitate din dragostea lor pentru sport, pentru mișcare (cum sînt* Eugen Băjan, Marcel Popescu, Cornel Coman, *la care i-am adăuga pe profesorii de educație fizică* Ion Mitrea, Silvia *și* Victor Gîdiuță, Doru Tilina, Panselia Bantaș *și* Florin Ivan) *nu sînt deloc gratuite. Argumentul? Întrecerile,* activitățile sportive la care am asistat joi două-amiază, toate desfășurate sub genericul marii competiții nationale „DACIADA".

La Întreprinderea mecanică, *acolo în frumosul club, după orele de producție, i-am găsit în fața meselor de șah pe ing.* Aurel Toda *și electricianul* Stelian Bezianu, *pe inginerii* Emil Bîcu *și* Constantin Necșulescu, *pe lăcătușul* Nicolae Bărbulescu *și pe alți 10—15 tovarăși de muncă. Joacă șah în orele de răgaz tatăl și fiica (Eugen și Cristina Grigore), soții* Lucia *și* Stelian Dragnea. *La* Întreprinderea de lînă pieptănată Marin Drăgulin, *sobarul teracotist, tată a cinci fete, se afla din nou la șah. De ce?* „Pentru că îmi fac timp pentru această activitate, *cum ne spunea interlocutorul nostru,* care îmi face plăcere, mă relaxează". *La altă masă se afla nelipsitul* Ion Mușat, *secretarul organizației de partid de la I.V.V., care a inițiat-o în „sportul minții" și pe nepoata sa de 6 ani. Iar la masa de tenis, i-am întîlnit pe* Gheorghe Olteanu, *șef de atelier, pe inginerul* Vladimir Negru, *pe* Mihai Cătălin, *mecanic șef, pe* Gheorghe Stanciu, *directorul comercial. Oameni de vîrste diferite, dar cu o pasiune comună — sportul.*

...Se înserase. Orele de curs se terminaseră, dar prin ferestrele școlilor străbătea lumina. La școala generală nr. 2, *aproape 20 de copii jucau șah sub supravegherea prof.* Ion Mitrea. *Care e cel mai bun dintre voi?, i-am întrebat pe tinerii șahiști. Cele mai multe voturi le-au obținut* Nicolae Tica, *din cl. a VIII-a și* Remus Toma, *din cl. a VII-a. Cînd vremea e frumoasă, ne-au spus ei, toți joacă fotbal și volei, iar la sfîrșitul acestei săptămîni, pentru că a nins, vor ieși cu săniuțele.*

La Școala generală nr. 1, *directorul* Ștefan Chițu, *un mare iubitor al sportului, cum avea să ne spună, făcea bilanțul lucrărilor de matematică de la Olimpiadă, în timp ce soții Gîdiuță arbitrau meciurile de tenis de masă la care participau aproximativ 25 de copii. Într-o clasă, alți 20 jucau șah, în timp ce 7 fete făceau rostogoliri pe saltea. Din cele văzute, din fotomontajele de pe holul școlii, din vitrina cu trofee ne-am dat seama de frumoasa activitate sportivă de aici.*

În zona Mizilului, „Daciada" a însemnat în această lună și frumoase întreceri de săniuș. Pentru că în oraș nu prea erau condiții, întrecerile s-au organizat la centrul de comune, Iordăcheanu de unde, duminică, vor pleca reprezentanții acestor meleaguri la faza pe județ. Se speră ca rezultatele de anul trecut, pe care cei din Mizil le-au obținut în sportul de masă să fie depășite. La prima ediție a „Daciadei", Mizilul a avut o campioană județeană la tenis de masă. Dar, Veronica Lefter a absolvit liceul agricol și a plecat. Se speră ca în locul ei să vină alți... campioni. De-a lungul anului, în planul de acțiuni ale C.O.E.F.S. sînt prevăzute 13 competiții sportive de masă cu faze pe asociații și oraș, la care vor lua parte numeroși tineri din cele 72 de asociații sportive din raza organului sportiv.

★

Deși era prins cu multe probleme ale acestui început de an și de cincinal, secretarul adjunct al comitetului orășenesc de partid, tovarășul Gheorghe Ionescu, președinte al C.O.E.F.S., și-a găsit timp să ne însoțească în raidul nostru prin cele cîteva asociații sportive, să vadă întrecerile.., pe viu. Iată încă un argument al modului în care este tratată activitatea sportivă din orașul Mizil, unde întrecerile „Daciadei" adună la start mii de iubitori ai sportului, de vîrste și profesii diferite.

Constantin ALEXE